

**PARROQUIA ZHIDMAD, CANTÓN GUALACEO, PROVINCIA
DEL AZUAY**



**Plan de trabajo de candidatos y candidatas
elecciones seccionales 2023**

Alianza 1 4 21 33

14-9-2022

Contenido

INTRODUCCIÓN	3
ANTECEDENTES	3
1. DIAGNÓSTICO DE LA SITUACION ACTUAL DE LA PARROQUIA SEGÚN COMPONENTES	3
1.1. Ubicación geográfica y superficie	3
1.2. Clima y temperatura	4
1.3. División político administrativa.....	4
1.4. Reseña Histórica	4
1.5. Rasgos Culturales	5
1.6. Síntesis de potencialidades y problemas del Componente Biofísico	5
1.7. Salud en la parroquia	7
1.8. Morbilidad	7
1.9. Pobreza por necesidades básicas insatisfechas (NBI)	8
1.10. Matriz de Indicadores de pobreza de la parroquia Zhidmad	8
1.11. Migración	8
1.12. Problemas y potencialidades del sistema Socio cultural	8
1.13. Trabajo y empleo	9
1.14. PEA por rama de actividad.....	10
1.15. Usos y cobertura vegetal.....	10
1.16. Potencialidades y problemas del Sistema Económico Productivo.....	11
1.17. Población de la parroquia Zhidmad	11
1.18. Servicios básicos, déficit y cobertura.	12
1.19. Sistemas de agua que abastecen a la parroquia	12
1.20. Procedencia del agua para consumo humano	13
1.21. Cobertura de alcantarillado	13
1.22. Cobertura de recolección de basura.....	14
1.23. Cobertura de energía eléctrica.....	14
1.24. Condición de ocupación de las Viviendas en la parroquia.....	15
1.25. Movilidad	15
Red vial parroquial.....	15
Inventario vial parroquial	16
Servicio de transporte	16
1.26. Telefonía convencional.....	17
1.27. Disponibilidad de Internet.....	17

1.28. Problemas y potencialidades del componente Asentamientos Humanos, Movilidad, Energía y Telecomunicaciones	17
1.29. Político Institucional.....	19
Instrumentos de Planificación	19
Mapeo de Actores.....	19
Participación Ciudadana	19
1.30. Potencialidades y problemas del componente político Institucional	20
2. PROPUESTA DEL PLAN DE TRABAJO	21
2.1. Objetivo General.....	21
2.2. Objetivos específicos:.....	21
3. PLAN PLURIANUAL, PROPUESTAS Y ESTRATEGIAS	22
3.1. Mecanismos de Evaluación	32
4. MECANISMOS PERIÓDICOS Y PÚBLICOS DE RENDICIÓN DE CUENTAS.....	32
Bibliografía	35

INTRODUCCIÓN

El Código Orgánico de Organización Territorial, Autonomía y Descentralización, y como ente rector el Consejo Nacional de Competencias, en su calidad de institución técnica y resolutoria del sistema. Contribuyeron a que se establezcan las competencias exclusivas de cada nivel de gobierno, permitiendo que la ciudadanía pueda demandar sus derechos en el nivel de gobierno correspondiente.

La Constitución de la República del Ecuador 2008 y el Plan Nacional de Desarrollo "Creación Oportunidades" (2021-2025), siendo la máxima directriz política y administrativa para el diseño y aplicación de la política pública en el Ecuador, fueron base para la generación de la propuesta del presente Plan de Trabajo.

La nueva legislación del país desde el 2008, permite el fortalecimiento de los Gobiernos Autónomos Descentralizados, a través de institucionalizar la planificación técnica y participativa (Consejos de planificación, presupuestos participativos, transparencia y control social).

ANTECEDENTES

De conformidad a lo establecido en el Art. 97 del Código de la Democracia, es obligación de los candidatos de elección popular, presentar junto al formulario de inscripción su Plan de Trabajo, el cual deberá contar de por lo menos: Diagnóstico de la situación actual; Objetivos generales y específicos; y, Plan de trabajo plurianual de acuerdo a la dignidad a la que hubieren optando, en el que se establecerán las propuestas y estrategias a ejecutarse de resultar electos; y finalmente, Mecanismos periódicos y públicos de rendición de cuentas de su gestión.

La Constitución de la República del Ecuador en su Art. 267 establece las competencias exclusivas de los gobiernos parroquiales rurales, el Plan Nacional de Desarrollo 2021-2025, los lineamientos del Plan de Desarrollo y Ordenamiento Territorial Parroquial y la Agenda de la Igualdad, son los instrumentos para la construcción de dicho plan. Bajo esta directriz "Democracia Sí" presenta la propuesta de trabajo en las siguientes páginas.

El desafío de un proyecto de desarrollo es lograr articular los objetivos nacionales, provinciales, cantonales y parroquiales, bajo principios de corresponsabilidad, subsidiariedad, solidaridad, participación y equidad territorial, la cual está concebida a partir de una definición de territorio bastante amplia, que permite promover estrategias para mejorar la redistribución geográfica entre áreas urbanas y rurales, entre otras.

1. DIAGNÓSTICO DE LA SITUACION ACTUAL DE LA PARROQUIA SEGÚN COMPONENTES

1.1. Ubicación geográfica y superficie

La parroquia Zhidmad es una de las siete parroquias rurales del cantón Gualaceo de la Provincia del Azuay; está ubicado entre las Parroquias: Santa Ana y Paccha del Cantón Cuenca; Jadán y San Juan del Cantón Gualaceo y San Bartolomé del Cantón Sigsig; al oriente el Cantón Cuenca y al occidente del Cantón Gualaceo, conforme establece la Planificación Nacional de la SENPLADES está ubicado en la zona seis.

La parroquia Zhidmad cuenta con una superficie de 44,27 km²; forma parte del Distrito Administrativo 01D04 y del Circuito Administrativo 01D04C03.

Limita:

Al norte: Santa Ana y Paccha (Cantón Cuenca) y Jadán (cantón Gualaceo)

Al Sur: San Juan (Cantón Gualaceo), San Bartolomé (Cantón Sígsig) y Santa Ana (Cantón Cuenca)

Al Oeste: Santa Juan (Cantón Gualaceo)

Al Este: Santa Ana (Cantón Cuenca)

A una distancia de 25 km de la ciudad de Cuenca y a 30 km de la cabecera cantonal Gualaceo.

1.2. Clima y temperatura

Se encuentra entre los 2600 y 3000 m.s.n.m, con un clima templado, la temperatura de 11.5°C (promedio anual).

1.3. División político administrativa

La parroquia Zhidmad está compuesta por 8 comunidades: San José, Zhidmad Centro, Guayán, Monjas, Gordeleg, Bellavista, Chilla y Chico Lalcote.

1.4. Reseña Histórica

Según la Revista Cuenca Ilustre existe un relato de la historia colonial sobre la actual parroquia Zhidmad como Zhibual, la cual ha sido proporcionada por el Sr. Miguel Ángel Quichimbo Sumba (+), quien posee el documento original donde indica que en el año de 1720 los indígenas de Zhibual, como se lo conocían en ese entonces, ante el abuso del cura doctrinero de Paccha, se quejan al cura beneficiario de San Blas, a donde pertenecía esta comunidad; encabezados por los indígenas quejosos: Gabriel Caliagu, José Quichimbo, Bartolomé Cajamarca, Andrés Zhapán, argumentando que, por la gran distancia de llevar a sus muertos para ser enterrados en San Blas, con una travesía de ríos y quebradas caudalosas, solicitan el permiso para la construcción de una Capilla, para dentro de ella enterrar a sus muertos y colocar los santos de su devoción. En el transcurso del año 1720 se concede la licencia para construir la capilla, al mismo tiempo que se dictan las normas de mantenimiento de templo y la obligación de que concurren a ella en los días festivos, así también debían colocar en puertas y ventanas sus seguridades.

Al pasar los años la actual parroquia Zhidmad se la nombra como Zhidmad en un documento que indica un testamento diciendo se entreguen tierras en el Zhidmad a favor de Francisco Auquilla, indio natural del Cuzco, de parte del Gobierno Superior de Lima y de la Real Audiencia de Quito.

Dependiendo de la época, el pueblo de Zhidmad tuvo diferentes nombres como: "Zhibual" o "Zhimmad", hasta llegar a la época republicana donde Zhidmad sería parte de Azogues, según consta en el Registro Oficial del 8 de septiembre de 1852. Posteriormente según

Registro Oficial No.350 del 22 de abril de 1897, Zhidmad pertenecerá a Gualaceo por la Ley de División Territorial.

Tuvieron que transcurrir 49 años para que el 16 de octubre de 1956 se apruebe por unanimidad la ordenanza de creación de la Parroquia Zhidmad por parte del Consejo Cantonal de Gualaceo y se envía a Quito para su publicación en el Registro Oficial el 24 de enero de 1958.

1.5. Rasgos Culturales

Se mantiene una variedad de tradiciones y valores culturales que le identifican a la población zhidmanence. Las celebraciones patronales se realizan en honor a los santos de la Iglesia Católica y a la virgen María.

Las fiestas tradicionales más relevantes de la parroquia se realizan en honor al Patrono San Miguel Arcángel celebrada el 29 de septiembre, en el centro parroquial; las fiestas en honor al Patrono San José en la comunidad del mismo nombre, que se celebra el 19 de marzo; las festividades litúrgicas de la navidad y la celebración de semana santa. Durante las fiestas populares, se mantienen las costumbres de las danzas folklóricas, el juego de la escaramuza, la contradanza, los disfrazados, los fuegos pirotécnicos, castillos, todo esto animado por la banda de músicos.

Una costumbre parte de la identidad cultural, que aún perdura en el tiempo son las festividades del carnaval, donde la celebración se lo realiza con la presencia de los "danzantes del chivo" como personaje principal (Comunidad de San José). Se trata de los pucareros que salen vestidos con cuero de chivo, llevan pingullos y danzan hasta más no poder, en años remotos denominado El pucara "que consiste en un juego-ritual en que debe correr la sangre para que las cosechas sean más abundantes..." y quienes entregan de manera simbólica su sangre en honor a la Pachamama que para ellos es merecedora de este juego ritual pues es la que provee de todos los alimentos necesarios. El Carnaval en sí es una conjugación de rituales andinos, actualmente se celebra con cánticos y bailes, haciendo honor a los antepasados. En estas fiestas las mujeres son quienes se encargan de la cocina (preparan comida típica en abundancia, cuyes, chanchos, mote pata, dulces), por su lado los hombres entonan canciones y visitan a las familias de casa en casa.

Como parte de la identidad zhidmanence es la conservación de la denominadas "mingas comunitarias" especialmente para la ejecución de la obra pública, además se refuerza el tejido social y fortalece el sentido de comunidad, hermandad, solidaridad y unión entre la población.

La religión que profesa la mayor parte de la población de la parroquia es la católica, muestra de ello en varias comunidades se realizan festividades con la presencia de gran cantidad de feligreses.

Sin embargo, en los últimos años varias familias se han inclinado hacia otras religiones o sectas tales como: Testigos de Jehová, Maranatas, Evangélicos, entre otros. Se han construido templos a donde acuden para eventos religiosos.

1.6. Síntesis de potencialidades y problemas del Componente Biofísico

Variable	Potencialidades	Problemas
----------	-----------------	-----------

<p>SUELO</p>	<p>Un total de 2647.26 ha (63.17%) tiene aptitud agropecuaria con limitaciones debido a que son suelos inmaduros, pero que tienen un alto contenido de materia orgánica y además presentan un pH bajo.</p> <p>Un área de 727.69 ha (17.36%) del territorio son suelos fértiles; su textura va de arenosa a arcillosa.</p> <p>La parroquia cuenta con un área de suelos de clase IV y V de 2349.12 ha que representa el 56.05% del territorio, aptos para el cultivo.</p> <p>Suelos de clase VII y VIII, que ocupan un área de 1841.46 ha que representan el 43.95% del territorio, en donde son tierras no cultivables aptas para conservación forestal y de vida silvestre</p>	<p>Suelos con fuerte expansión al humedecerse y contracción al secarse; suelos muy ricos en arcilla.</p> <p>Suelos erosionados con poca vegetación</p> <p>Comunidad Monjas conversión de vegetación a cultivos, pastos, suelos.</p> <p>Actividades agropecuarias en áreas de suelos de clase VII y VIII que representan el 43.95%, que son suelos no cultivables.</p>
<p>COBERTURA VEGETAL</p>	<p>Bosque natural que ocupa un área de 1289.69 ha, (30.66%) del territorio, que debe ser cuidado.</p> <p>Matorral alto y bajo que ocupa un área de 496.65 ha, que debe ser cuidado, para protección de los nacientes de agua y regulación del clima local.</p> <p>Áreas de plantaciones forestales un área de 145.31 ha (3.47%) del territorio, para preservación de las nacientes hídricas.</p>	<p>Apertura de vía carrozable clandestina en área del bosque protector Aguarongo.</p> <p>Movimiento en masa en la vía Chilla - Zhidmad</p> <p>Apertura de claros en el bosque protector para realización de cultivos y siembra de pastos</p>
<p>CLIMA</p>	<p>Presenta excelentes condiciones para el desarrollo de las actividades productivas:</p> <p>Precipitación promedio de 900 mm anuales</p> <p>Temperatura promedio de 12°C anuales</p> <p>Humedad relativa promedio del 79% anual</p>	<p>Los periodos de heladas y fuertes sequias se agudizan, generando conflictos en la producción.</p>
<p>AGUA</p>	<p>La parroquia esta cruzada por pequeñas quebradas, que pueden ser aprovechadas sustentablemente con una longitud total de 42 km de red hídrica</p>	<p>Contaminación por descarga de aguas servidas, déficit de alcantarillado a nivel parroquial.</p> <p>Problemas de sequías y deforestación que afectan la calidad y cantidad del recurso.</p>

Ecosistemas	Se cuenta con 1395,05 ha de ecosistemas, entre arbustos y bosque. La parroquia Zhidmad forma parte del Bosque protector Aguarongo, éste cuenta con 1750 ha.	Disminución del área de vegetación por el avance de la frontera agrícola. La vegetación arbustiva en el área de bosque protector Aguarongo disminuye.
Amenazas, vulnerabilidad y riesgos	Un área de 2323.93 ha, que corresponde al 55.46% de la superficie de la parroquia existe alta vulnerabilidad de movimientos en masas. Un área de 1866.64 ha, que corresponde al 44.54% de la superficie de la parroquia existe media vulnerabilidad de procesos de erosión.	Alto riesgo de movimientos en masa. En la parroquia existe una alta vulnerabilidad de erosión. Infraestructura del refugio del Bosque Protector Aguarongo en proceso de deterioro. Relleno sanitario no cuenta con proceso de cierre por el MAE Mina explotada no cuenta con concesión minera.

1.7. Salud en la parroquia

La parroquia Zhidmad está atendida por dos centros de salud pública. La primera del Ministerio de salud, ubicado en el centro parroquial y la segunda del Seguro Campesino con sus instalaciones en la comunidad de Gordeleg.

Parroquia	Tasa de natalidad	Desnutrición	Entidad responsable
Zhidmad	3,25	69 pacientes en el año 2018	Centro de Salud Zhidmad
Comunidad de Gordeleg, atiende a sus afiliados de las Parroquias Zhidmad y Santa Ana.			Centro de Salud del Seguro Campesino

1.8. Morbilidad

En cuanto a la Morbilidad, la principal causa de la consulta es por rinofaringitis aguda (resfriado común), en segundo lugar, la amigdalitis aguda no especificada, seguido de la faringitis aguda no especificada, relacionados con problemas del aparato respiratorio.

Diagnóstico	Total
Rinofaringitis aguda [resfriado común]	282
Amigdalitis aguda no especificada	166
Faringitis aguda no especificada	150
Diarrea y gastroenteritis de presunto origen infeccioso	48
Bronquitis aguda no especificada	-
Infección de vías urinarias sitio no especificado	84

Parasitosis intestinal sin otra especificación	71
Vaginitis aguda	43
Desnutrición proteicoenergética leve	69
Hepatitis aguda tipo A sin coma hepático	-
Dispepsia funcional	62
Otras gastroenteritis y colitis de origen infeccioso	59
Las demás causas	3.712

1.9. Pobreza por necesidades básicas insatisfechas (NBI)

La pobreza medida en base a las Necesidades Básicas Insatisfechas (NBI), para el 2010 el INEC para su cálculo incluye "acceso a agua entubada dentro de la vivienda". A nivel cantonal el índice más alto se encuentra en la parroquia Zhidmad con el 91,7% (2.507) de pobreza en sus hogares,

1.10. Matriz de Indicadores de pobreza de la parroquia Zhidmad

Incidencia de Pobreza por Necesidades Básicas Insatisfechas Zhidmad	Incidencia de la Pobreza Extrema por NBI Zhidmad	Incidencia de la Pobreza por NBI Gualaceo	Incidencia de la Pobreza Extrema por NBI Gualaceo
91,70%	54,70%	69,30%	33,8%

1.11. Migración

No se cuenta con datos reales, sin embargo, hasta el 2010 un total de 50 personas salieron de la parroquia Zhidmad, de los cuales 43 fueron hombres y 7 mujeres.

1.12. Problemas y potencialidades del sistema Socio cultural

Variables	Potencialidades	Problemas
Educación	La parroquia cuenta con un colegio ubicado en el Centro Parroquial, el "U.E. Zhidmad". Cuatro escuelas de E.B. repartidas en las comunidades: San José, Guayán, Bellavista y Monjas.	Los estudiantes son enviados por sus padres a establecimientos fuera de la parroquia.
Salud	Sub-Centro de Salud ubicado en el centro parroquial y el Dispensario Médico del Seguro Campesino (Gordeleg). Atención Integral al Adulto Mayor (atención médica, alimentación, desarrollo de motricidad).	Los servicios del subcentro de salud no cubren todos los requerimientos de la población, varias familias acuden a otros centros. Presencia de alcoholismo (toda la parroquia); el expendio y consumo de sustancias estupefacientes en varias comunidades (Zhidmad, San José, Gordeleg, Chilla y Chico Lalcote). Los Adultos Mayores no son atendidos a nivel de toda la parroquia.

Acceso y uso de espacio público	La cabecera parroquial dispone de un parque central, en las comunidades se cuenta con casas comunales (excepto Monjas) y 3 canchas de uso múltiple en las comunidades San José, Chilla y Guayán.	Déficit de espacios públicos y áreas verdes tales como: parques recreativos y canchas de uso múltiple.
Necesidades básicas	El 57,01% de la población cuenta con agua potable a través de una red pública La parroquia cuenta con el servicio de recolección de desechos 1 vez por semana.	Población dispersa, proyectos que requieren grandes inversiones. Falta de concientización en la población en el manejo de desechos, varias familias optan por quemar la basura inorgánica, generando contaminación.
Organización social	Organizaciones comunitarias, juntas de agua y riego, lo cual representa un capital social importante para la gestión del desarrollo local.	Falta de compromiso e interés de participación en la toma de decisiones, por parte de la población. Nula capacitación en el el tema organizativo. No existen lazos de coordinación entre las organizaciones, actúan de forma individual y según objetivos propios.
Seguridad y convivencia ciudadana	La Parroquia Zhidmad cuenta con la Unidad de Policía Comunitaria (UPC).	Falta de coordinación entre las instituciones en temas de seguridad.
Igualdad	En el ámbito de la participación de la mujer en cargos directivos, el 35% (30) corresponde a mujeres, del total de cargos que son 85.	Falta de capacitación en temas de derechos y emprendimientos para mujeres y jóvenes.
Patrimonio Cultural	Las fiestas tradicionales son un referente del rescate de la cultura, a través de la danza folklórica, gastronomía, banda de pueblo, escaramuza. El INPC cuenta con un inventario de 50 bienes de interés patrimonial de la parroquia.	Pérdida del patrimonio cultural, consecuencia del modernismo y del consumismo Inventario de bienes de interés patrimonial desactualizado.
Movilidad humana	Las remesas enviadas por los migrantes son el sustento para sus familias y fomentan el desarrollo local de la parroquia.	Problemas sociales, familias divididas, hijos crecen sin sus progenitores, con severas consecuencias a corto, mediano y largo plazo (cambios de comportamiento, depresión, agresión e irritabilidad, trastornos de conducta para adaptarse y deserción escolar).

1.13. Trabajo y empleo

Zhidmad cuenta con una Población Económicamente Activa (PEA) parroquial del 41,46% (1138) de los cuales el 51% (583) corresponde a hombres y el 49% (555) a mujeres.

Variable/Sexo	PEA Total	PEA			
		Hombre	%	Mujer	%
PEA	1138	583	51%	555	49%
% PEA Zhidmad		41,46%			

En lo referente al PEI (Población Económicamente Inactiva) a nivel parroquial se tiene un total de 1315 personas, de los cuales 490 son hombres y 825 son mujeres.

Categorías/sexo	PEI				Total
	Hombre	%	Mujer	%	
PEI	490	37%	825	63%	1315

1.14. PEA por rama de actividad

Rama de actividad	PEA Parroquial
Agricultura, ganadería, silvicultura y pesca	433
Construcción	246
Actividades de los hogares como empleadores	129
Industrias manufactureras	110
Comercio al por mayor y menor	76
no declarado	38
Administración pública y defensa	20
Transporte y almacenamiento	16
Actividades de la atención de la salud humana	15
Actividades de alojamiento y comidas	12
Actividades de servicios administración y apoyo	9
Enseñanza	9
Otras actividades de servicios	9
Suministro de electricidad, gas, vapor y aire	7
Trabajador nuevo	6
Distribución de agua, alcant. y gestión desechos	4
Información y comunicación	2
Actividades financieras y de seguros	2
Actividades profesionales, científicas	2
Explotación de minas y canteras	1
Total	1146

1.15. Usos y cobertura vegetal

Cobertura	Ha	%
Bosque: Nativo y plantación forestal	687,08	15,52%
Vegetación Arbustiva y herbácea	1358,97	30,69%
Tierra Agropecuaria: Cultivo y Pastizales	2011,46	45,43%
Erial: Afloramiento rocoso/sin cobertura vegetal	88,25	1,99%

Cuerpos de Agua	5,31	0,12%
Zonas Antrópicas	39,51	0,89%
Total Área Ha	4190,58	94,65

1.16. Potencialidades y problemas del Sistema Económico Productivo

Variable	Potencialidad	Problema
Trabajo y empleo	La actividad ganadera es la principal fuente de ingreso de las familias.	Precios bajos de la leche. Abandono de la agricultura.
Producción agropecuaria	Los productos de cultivos de ciclo corto maíz, fréjol, habas, papas, arveja y hortalizas son productos de la zona.	La parroquia no dispone de un espacio donde se comercialicen los productos.
Infraestructura de fomento productivo	Disponen de 5 sistemas de riego para la producción agropecuaria. Sistema vial que conecta a todas las comunidades que fomenta la movilidad y al traslado de productos.	Insuficientes sistemas de riego. Falta de mantenimiento vial
Turismo	Se han identificado sitios de interés turístico como: El bosque protector Aguarongo, la Laguna de Tari, bienes patrimoniales (iglesia central, convento parroquial) y manifestaciones culturales.	Falta de un inventario y estudio turístico para la ejecución de proyectos en la parroquia.
transporte	Servicio de transporte de pasajeros (bus) Zhidmad-Cuenca y viceversa y a sus comunidades.	La comunidad de Chilla no cuenta con el servicio de transporte público (bus).

1.17. Población de la parroquia Zhidmad

La población total de la parroquia Zhidmad de acuerdo al Censo de Población y Vivienda (INEC, 2010) es de 2.745 habitantes, que representan el 6,43% de la población total del cantón Gualaceo (42.709 habitantes). De los cuales 1.529 (55,70%) pertenece a la población femenina y 1.216 (44,30%) corresponde a la población masculina.

La población por comunidades se tiene de la siguiente forma;

Comunidades	Población	%
San José	661	24,08%
Zhidmad centro	582	21,20%
Monjas	491	17,89%
Guayán	284	10,35%
Gordeleg	240	8,74%
Chico Lalcote	172	6,27%
Bellavista	162	5,90%
Chilla	153	5,57%

Total	2745	100%
--------------	-------------	-------------

Cada comunidad está representada por un presidente, el cual es reconocido por la autoridad parroquial, lo que facilita el trabajo articulado y el desarrollo de la parroquia.

1.18. Servicios básicos, déficit y cobertura.

Total Viviendas	Cobertura de Agua		% Déficit	Cobertura de Alcantarillado		% Déficit	Cobertura de Energía Eléctrica		% Déficit	Cobertura Recolección de Desechos		% Déficit
	Si	No		Si	No		Si	No		Si	No	
656	374	293	43,9	15	641	97,7	573	83	12,7	157	499	76,1

En cuanto al alcantarillado debemos aclarar que el % de déficit es muy alto, pues se consideró la cobertura de alcantarillado conectado a una red pública, según los datos del censo 2010 solo 15 personas contaban con este servicio en el centro parroquial. Las familias evacúan las aguas servidas a través de pozos sépticos, alcanzando un 47,4% (311 viviendas) a nivel parroquial.

1.19. Sistemas de agua que abastecen a la parroquia

Sistema	No de Usuarios	Captaciones	Comunidades que abastece
Zhidmad	541	Vertientes Tari, Danzacocha, Achupilla.	Gordeleg, Monjas, Bellavista, Chilla, San José parte alta. Chico Lalcote y Centro Parroquial
San José	216	Gallocantana, Mulapacana grande, Mulapacana chico	San José

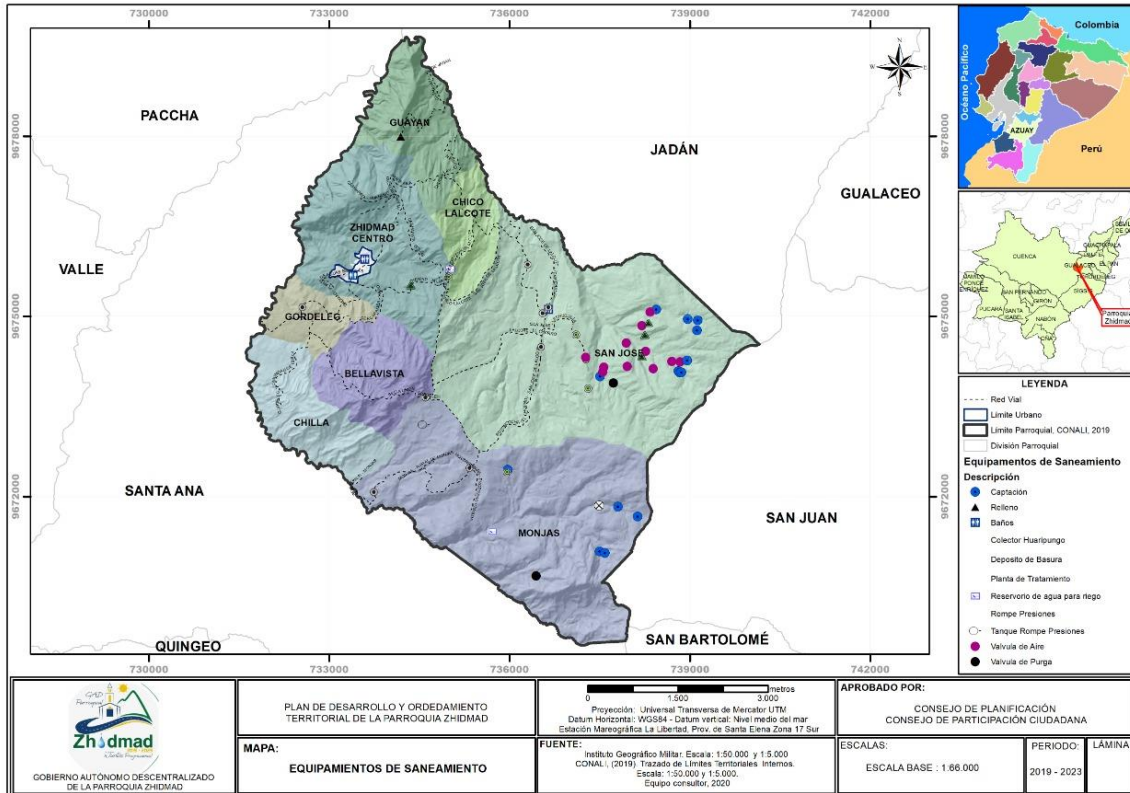

1.20. Procedencia del agua para consumo humano

Comunidad	De red pública		De pozo	De río, acequia o canal	Otro (Agua lluvia /albarrada)
	Total	%			
Guayan	67	72,0%	13	8	5
Chico Lalcote	32	53,3%	8	20	0
Centro parroquial	97	73,5%	19	13	3
Gordeleg	27	49,1%	8	17	3
Bellavista	32	66,7%	11	4	1
Chilla	21	61,8%	9	3	1
Monjas	63	61,8%	34	4	1
San José	35	24,5%	11	94	3
Total	374	56,1%	113	163	17
%	56,1%		16,9%	24,4%	2,5%

1.21. Cobertura de alcantarillado

Comunidad	Conectado a red pública de alcantarillado	Conectado a pozo séptico	Conectado a pozo ciego	Con descarga directa río, quebrada	Letrina	No tiene	Total
Guayan	0	52	2	1	0	38	93
Chico Lalcote	0	29	1	0	4	26	60
Centro parroquial	10	69	9	1	0	32	121
Gordeleg	3	17	7	0	4	24	55
Bellavista	2	21	1	1	0	23	48
Chilla	0	16	4	0	0	14	34
Monjas	0	30	15	0	2	55	102
San José	0	77	5	0	20	41	143
Total	15	311	41	3	30	244	656
%	2,30%	47,40%	6,30%	0,50%	4,60%	37,20%	100.0

1.22. Cobertura de recolección de basura

Eliminación de la basura	Casos	%
Por carro recolector	157	23.93
La arrojan en terreno baldío o quebrada	90	13.72
La queman	358	54.57
La entierran	49	7.47
La arrojan al río, acequia o canal	1	0.15
De otra forma	1	0.15
Total	656	100.0

1.23. Cobertura de energía eléctrica

Comunidad	Red de empresa eléctrica de servicio público		No tiene		Total
	Casos	%	Casos	%	
Guayan	76	81,7%	17	18,3%	93
Chico Lalcote	48	80,0%	12	20,0%	60
Centro parroquial	107	88,4%	14	11,6%	121
Gordeleg	41	74,5%	14	25,5%	55
Bellavista	45	93,8%	3	6,3%	48
Chilla	30	88,2%	4	11,8%	34
Monjas	96	94,1%	6	5,9%	102
San José	130	90,9%	13	9,1%	143
Total	573	87,3%	83	12,7%	656
%	87,3%		12,7%		100.0

1.24. Condición de ocupación de las Viviendas en la parroquia

Comunidad	Ocupadas con personas presentes	Ocupadas con personas ausentes	Desocupadas	En construcción	Total
Guayan	93	19	78	5	195
Chico Lalcote	60	4	45	7	116
Centro Parroquial	121	21	98	15	255
Gordeleg	55	13	35	6	109
Bellavista	48	10	41	4	103
Chilla	34	5	46	5	90
Monjas	102	24	69	9	204
San Jose	143	75	102	14	334
Total	656	171	514	65	1406
%	46,7%	12,2%	36,6%	4,6%	100,0%

1.25. Movilidad

Red vial parroquial

La Parroquia Zhidmad esta cruzada por vías de segundo orden, cuya capa de rodadura es de Asfalto con 8m de ancho, lastre 6m de ancho y con un ancho promedio de 6m, mientras que la mayor parte de la vialidad parroquial está conformada por caminos vecinales cuya capa de rodadura en el mejor de los casos es lastre. La red total vial es de 105,45 km.

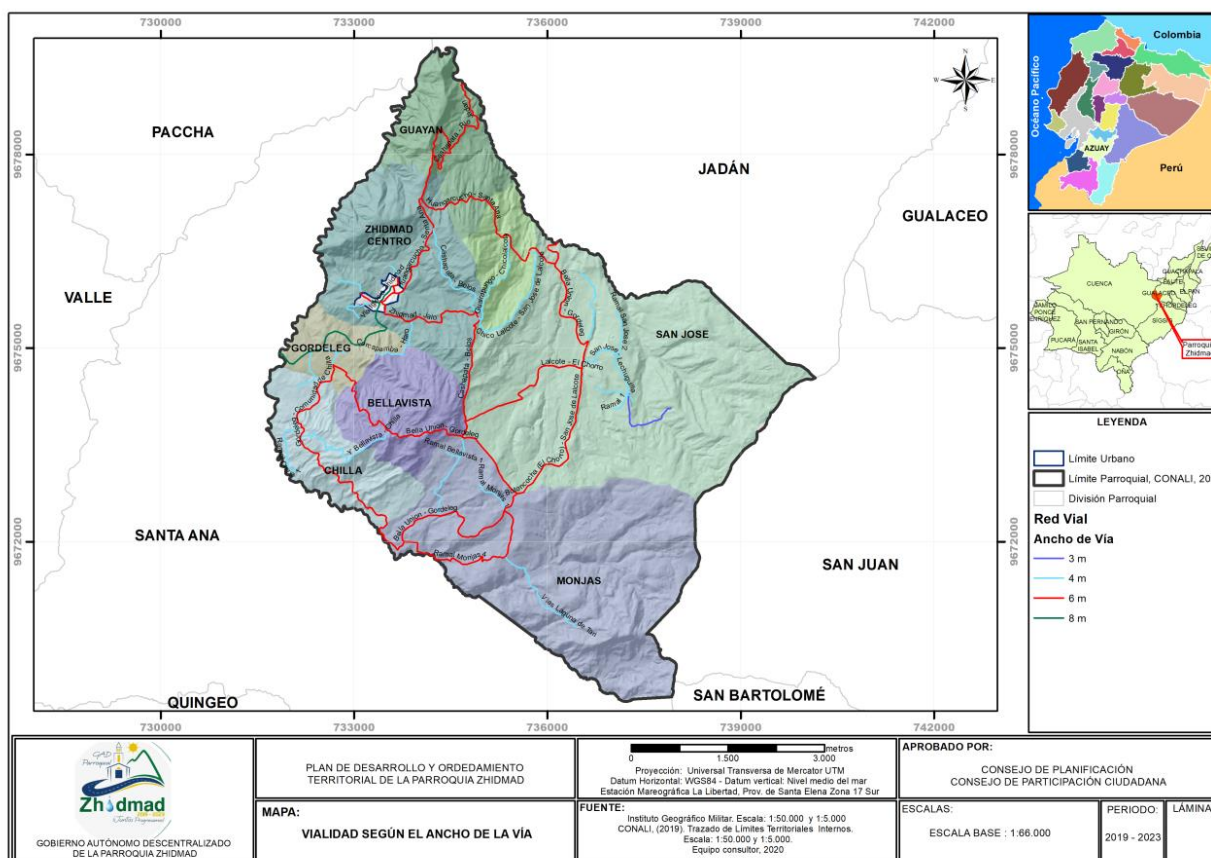

Inventario vial parroquial

Desde	Hasta	Log-Vía	Ancho-Vía	Tipo-superf.	Estado
Cazhapata	Bolos	3,91	6,30	Lastre	Regular
Chico Lalcote	San José	2,04	6,30	Lastre	Regular
Cercapamba	Haro	1,57	6,30	Lastre	Regular
Gordeleg	Comunidad de Chilla	2,21	7,30	Lastre	Regular
Botoncocha (El Chorro)	San José	4,73	6,30	Lastre	Regular
San José	Lechuguilla	1,37	6,30	Lastre	Regular
Lalcote	El Chorro	2,26	6,30	Lastre	Regular
Guayrapungo	Chico Lalcote	1,71	6,30	Lastre	Regular
Cazhapata	Rio De Jadán	2,41	6,30	Lastre	Regular
Huasirupana	Propiedad Privada	0,80	6,30	Lastre	Regular
Zhidmad	Jalo	2,00	6,30	Lastre	Regular
Guayan	Guayan Bajo	0,55	6,00	Tierra	Regular
San José De Lalcote	Temperanza	1,20	5,00	Tierra	Regular
Monjas	Ramal De Monjas	0,31	4,90	Tierra	Regular
Zhidmad	Planta De Aguas Servidas	0,79	5,20	Tierra	Regular
Cazhapata	Huandug	0,72	6,30	Lastre	Regular
Cazhapata	Huandug Bajo	0,72	6,30	Lastre	Regular
Chuchillay	Guayan	0,75	6,30	Lastre	Regular
Huangarcucho	Santa Ana	8,74	7,30	Lastre	Regular
Bella Vista	Gordeleg	7,86	7,30	Lastre	Regular
Total de vías km		46,66			

Servicio de transporte

El sistema de transporte público que utiliza la parroquia, lo conforman dos compañías: la primera es la Cooperativa de Buses "Trans Progreso"; y la segunda la Cooperativa de Transporte Mixto "Trans. Amistad Unidos".

Rutas y horarios del servicio de buses en la parroquia:

Punto de Partida	Destino	Ruta
Cuenca	El Carmen	Cuenca-Zhidmad-El Carmen
El Carmen	Cuenca	El Carmen-Zhidmad-Cuenca
Cuenca	San José	Cuenca--Zhidmad-San José
San José	Cuenca	San José-Zhidmad-Cuenca
Cuenca	Zhidmad	Cuenca-Zhidmad Centro
Zhidmad	Cuenca	Zhidmad Centro-Cuenca
Cuenca	Bellavista	Cuenca-Bella Unión-Monjas-Bellavista
Bellavista	Cuenca	Bellavista-Monjas-Bella Unión-Cuenca

1.26. Telefonía convencional

Disponibilidad de telefonía convencional	Casos	%
Si	48	7,3%
No	611	92,7%
Total	659	100

1.27. Disponibilidad de Internet

Disponibilidad de internet	Casos	%
Si	10	1.52
No	649	98.48
Total	659	100.00

1.28. Problemas y potencialidades del componente Asentamientos Humanos, Movilidad, Energía y Telecomunicaciones

VARIABLES	POTENCIALIDADES	PROBLEMAS
Red de Asentamientos Humanos Parroquiales	Por su ubicación y conectividad los asentamientos se relacionan con la ciudad de Cuenca.	Existen asentamientos a lo largo de las vías, sin cumplir los permisos de construcción.
		Dispersión de las viviendas dificulta la dotación de servicios básicos.
Servicios Básicos	Posibilidad de apoyo financiero para obras de saneamiento (Banco del Estado)	El acceso al servicio de agua potable es limitado a la comunidad de Bellavista por su ubicación
		Todas las captaciones no cuentan con desarenadores en óptimo estado y empozan el agua, disminuyendo su capacidad
		El alcantarillado del centro parroquial no cubre a toda la población, no se cuenta con un catastro total de usuarios.

	Se cuenta con estudios de alcantarillado: Gordeleg y San José	Falta de alcantarillado pluvial en el centro Parroquial. Pozos sépticos de las comunidades San José y Gordeleg llenos y con problemas de saturación de terrenos. Un alto porcentajes de familias no cuentan con ningún sistema de alcantarillado, realizan sus necesidades al aire libre.	
Servicios Sociales – Equipamientos	Zhidmad cuenca con 5 establecimientos educativos	Falta de recursos para mantenimiento de los locales educativos, la Escuela José Mora López no cuenta con baños.	
	Disponibilidad de equipamiento social en todas las comunidades	Déficit de espacios de recreación, parques infantiles.	
	Edificio propio del GAD parroquial para la prestación de los servicios a la población	Falta de escrituras de los terrenos impiden dar mantenimiento del Cementerio y casa comunal de San José.	
		Falta de mantenimiento de la casa comunal de Chico Lalcote.	
		La ubicación de la cancha de Chico Lalcote amerita muros de contención	
		La ubicación de la casa comunal de Chilla necesita muros de contención	
		No se dispone de baterías higiénicas en la parroquia (Guayán, Monjas, Chico Lalcote, Bellavista, Chilla y Gordeleg.)	
		La infraestructura del centro de residuos sólidos se encuentra abandonada, no cuenta con un plan de cierre.	
	La mayor parte de las vías son de lastre, sin cunetas		
Vialidad	Se cuenta con vías que conectan todas las comunidades.	Las vías carecen de señalética Existen vías muy angostas En algunos puentes y barrancos faltan barandas de seguridad	
	Apoyo por parte del Gobierno Provincial en temas vialidad	La comunidad de Chilla no cuenta con servicio de transporte público (bus). La UPC existente no cuenta con servicios de telefonía ni telecomunicaciones.	
	Seguridad	Presencia de la UPC en la parroquia	No se disponen de cámaras de seguridad en la parroquia. El servicio de internet móvil es intermitente.
		Telecomunicaciones	El servicio de telefonía móvil es regular a malo Falta de alumbrado público (Chico Lalcote, Chilla)
Energía Eléctrica	La red de energía eléctrica brinda un buen servicio		

1.29. Político Institucional

Instrumentos de Planificación

Con la finalidad de atender las necesidades que requiere el territorio, El GAD Parroquial de Zhidmad cuenta con el Plan de Desarrollo y Ordenamiento Territorial 2020, con un horizonte de 5 años, constituyéndose en un instrumento que ha permitido ejecutar proyectos planificados.

El Consejo de Planificación Parroquial constituido, bajo el marco legal establecido en el código de planificación y finanzas públicas. Además, cuenta con una normativa reglamentaria que regula la participación ciudadana en el GAD parroquial de Zhidmad.

Mapeo de Actores

La identificación los actores que intervienen en el territorio, sean estos públicos, privados y de la sociedad civil y su relación que mantienen con el GAD, es muy importante, la parroquia los tiene muy bien reconocidos, el mismo está descrito en el Plan de Desarrollo y Ordenamiento Territorial.

Participación Ciudadana

Cuenta con su propio sistema de participación ciudadana, es así que en el Reglamento de Participación Ciudadana en su Art. 6 dice "Créase el Consejo de Participación Ciudadana en la parroquia Zhidmad, mismo que estará integrado por autoridades electas, representantes del régimen dependiente y representantes de la sociedad de este ámbito parroquial, en la forma que sigue":

a.- En representación de las autoridades electas:

- El/la Presidente/a del GAD Parroquial Rural de Zhidmad, quien lo presidirá y tendrá voto dirimente.
- El/la Vicepresidente/a del GAD Parroquial Rural de Zhidmad.
- Un Vocal designado por el Órgano Legislativo Parroquial.

b.-En representación del régimen dependiente:

- El/la Teniente Político.

c.- En representación de la sociedad en el ámbito parroquial:

- Un/a representante de las comunidades u organizaciones sociales existentes en la parroquia Zhidmad.
- Un representante de los grupos de atención prioritaria existentes en la parroquia.
- Un representante de las Juntas Administradoras de Agua.
- Un representante de clubes sociales, culturales o deportivos.

Los representantes de la sociedad, se designarán en magnas asambleas convocadas por el presidente del GAD Parroquial, con al menos ocho días de anticipación a la fecha de celebración de la asamblea..."

Mecanismos de Participación

Los mecanismos de participación adoptado por el Gobierno Autónomo Descentralizado Parroquial de Zhidmad son:

- 1.- La Asamblea Parroquial.
- 2.- Consejo de Planificación Parroquial
- 3.- Silla Vacía

1.30. Potencialidades y problemas del componente político Institucional

Variables	Potencialidades	Problemas
Instrumentos de planificación y marco legal	Se cuenta con: el Plan de Desarrollo y Ordenamiento Territorial parroquial, Consejo de Planificación, Asamblea Ciudadana conformados.	No se cuenta con una normativa que permita la ejecución del PDOT. Falta de aplicación de las normativas locales (reglamentos).
Actores del territorio	Capacidad de articulación entre entidades públicas, privadas y sociedad civil enfocados hacia el desarrollo local.	Falta de compromiso e incentivos para el fortalecimiento organizacional.
Capacidad del GAD para la gestión del territorio	Se cuenta con personal técnico y profesional capacitado. El GAD parroquial cuenta con su propia infraestructura y dispone de herramientas para el acceso a nuevas tecnologías.	Limitación presupuestaria, no permite la ejecución de proyectos priorizados. Infraestructura del GAD con problemas de cuarteaduras. Sistema de información local, pagina web desactualizado.
Participación Ciudadana	Los mecanismos de participación ciudadana más frecuentes son las asambleas parroquiales y reuniones con representantes y dirigentes comunitarios.	Los procesos de planificación precinden temas sociales. Bajo interés por la planificación por parte de la ciudadanía.

2. PROPUESTA DEL PLAN DE TRABAJO

2.1. Objetivo General

Contar con un plan que coadyuve a la buena administración de la parroquia Zhidmad, enfocando en la conservación y protección del patrimonio natural y cultural; con organizaciones sociales motivadas y comprometidas en la construcción del desarrollo; fortaleciendo las actividades agropecuarias y ganaderas; involucrando a la niñez y juventud generando espacios donde puedan crecer de forma sana, y que les permita poseer opciones de superación personal; atendiendo los requerimientos en cuanto a los servicios básicos de la población, a través de una gestión eficiente.

2.2. Objetivos específicos:

1. Garantizar la sostenibilidad ambiental, fomentar el manejo y conservación de las zonas de recursos hídricos que permita disponer agua en calidad y cantidad, mediante educación ambiental y la aplicación de normas.
2. Motivar a los actores sociales, organizaciones y líderes de las comunidades a que se comprometan y participen en las actividades de planificación parroquial.
3. Fortalecer el desarrollo productivo, sostenible y sustentable de la parroquia articulando los sectores público-privado y popular y solidario mediante el impulso de actividades productivas que permitan la integración y la dinamización de la economía popular y solidaria para garantizar la seguridad y la soberanía alimentaria.
4. Involucrar a los niños/as y adolescentes en los espacios de deporte, cultura y capacitación, donde puedan expresar sus emociones sea a través de los colores, danza o el deporte.
5. Dotar y mantener la infraestructura pública, priorizando de manera participativa las necesidades de la población
6. Fortalecer las capacidades institucionales para construir un modelo de administración transparente generando espacios de participación ciudadana.

La presentación de nuestro plan anual, incluidos las propuestas y estrategias, lo realizaremos en el orden de acuerdo a los componentes expresados en el PDOT parroquial, los mismos son:

- Componente biofísico
- Componente económico productivo
- Componente sociocultural
- Componente asentamientos humanos, movilidad, energía y telecomunicaciones
- Componente político institucional

Lo desarrollaremos en el orden que presentamos:

3. PLAN PLURIANUAL, PROPUESTAS Y ESTRATEGIAS

OBJETIVOS ESPECIFICOS	METAS	ACTIVIDADES	ESTRATEGIAS	MECANISMOS DE EVALUACION	AÑO 1	AÑO 2	AÑO 3	AÑO 4
COMPONENTE BIOFÍSICO								
Reforestación y forestación de zonas con fuentes de agua, fomentando el cuidado y conservación.	Zonas hídricas conservadas, disponen de agua en calidad y cantidad	1.-Taller de capacitación sobre cuidado de las fuentes de agua 2.- Forestación y reforestación con plantas nativas. 4.- Capacitación a la población sobre el cuidado del Bosque el Aguarongo y el medio ambiente.	1.- Coordinar la capacitación y adquisición de plantas con los GADs cantonal y Provincial 2.- Coordinar con las Juntas de Agua para la siembra de las plantas 3.- Coordinar con las juntas de agua y centros educativos para implantar la capacitación.	1.- registros de asistencia 2.- facturas 3.- fotos de mingas y seguimiento del cuidado de las plantas sembradas	X	X	X	X
Ampliar la zona de fuentes hídricas, para su conservación.	Espacios adquiridos en zonas de recarga hídrica para su mejoramiento y conservación	1.- Identificación de zonas de recarga hídricas 2.-Compra de zonas de recarga hídrica	Coordinación con el GAD Cantonal los recursos necesarios para su adquisición y legalización de los predios	1.- Certificación de recursos por los GADs y la Junta de Aguas, 2.-Legalización con el GAD Cantonal			X	X
Conservación y manejo adecuado de los márgenes de las quebradas y ríos	Márgenes de los ríos delimitados y conservados	Mingas de limpieza y poda de vegetación por comunidad. 2.- Reforestación con plantas nativas en cada comunidad	coordinar con organizaciones comunitarias, sociales, unidades educativas y otros grupos organizados de la parroquia	1.- Registros de asistencia 2.- fotografías del antes y después de la intervención	X	X	X	X
Elaborar un plan de educación ambiental para los centros educativos de la parroquia	Todos los establecimientos educativos de la parroquia conocen del cuidado y protección del medio ambiente	1.- Diferentes talleres impartidos en cada uno de los establecimientos educativos 2.- Aplicación de normativas vigentes.	1.- Coordinación con el Ministerio de educación 2.- coordinación con Consorcio del Aguarongo.	1.- Certificación de fondos 2.- Registro de asistencia. 3.-Reglamentos actualizados 4. Fotografías	X	X	X	X

OBJETIVOS ESPECIFICOS	METAS	ACTIVIDADES	ESTRATEGIAS	MECANISMOS DE EVALUACION	AÑO 1	AÑO 2	AÑO 3	AÑO 4
COMPONENTE SOCIOCULTURAL								
Apoyar a los programas de atención integral que reciben los grupos de atención prioritaria.	Los niños, adultos mayores y personas con discapacidad en condiciones de vulnerabilidad, reciben atención integral. Niños y adolescentes atendidos según la necesidad	Firmar convenio con el GAD Cantonal y con el MIES	coordinar con las instituciones GAD cantonal y el MIES	Registros de asistencia, Convenios Firmados e informes mensuales	X	X	X	X
Promover el rescate y difusión de la historia, identidad y tradiciones de la parroquia	Rescate de costumbres y tradiciones culturales de Zhidmad.	Eventos culturales, material publicitario para el evento	Coordinar con grupos de danza de la parroquia. Grupos organizados. Colegio. Escuelas	Afiches, fotografías, videos.	X	X	X	X
	Saberes y tradiciones cedidos a la nueva generación.	Acuerdos con las o la persona que sabe del arte. Enseñanza de tocar el acordeón.	Buscar personas que gusten aprender tocar el acordeón. Coordinar con la persona que sabe del arte Festival de la música	Acuerdo firmado Registro de asistencia Fotografías Evento realizado		X	X	
	Fortalecimiento a los grupos de danza de la parroquia	Acuerdos con Instituciones afines	coordinar con los grupos de Danza de la Parroquia	Acuerdos Firmados APOYO FISICO	X	X	X	X

OBJETIVOS ESPECIFICOS	METAS	ACTIVIDADES	ESTRATEGIAS	MECANISMOS DE EVALUACION	AÑO 1	AÑO 2	AÑO 3	AÑO 4
COMPONENTE ASENTAMIENTOS HUMANOS, MOVILIDAD, ENERGÍA Y TELECOMUNICACIONES								
Elaborar un plan de manejo de los desechos sólidos en la parroquia.	Puntos estratégicos de recolección ubicados en las comunidades y reglamento que norme la	1.- Charlas a los pobladores clasificación y reciclaje de los desechos. 2.-Dar seguimiento al horario de recolección de desechos. 3.- Aplicación del reglamento.	Coordinar con la EMAPS-G, Ministerio de Salud, del Ambiente Ministerio de Educación, y GAD Municipal.	facturas, convenios, acuerdos, reglamentos	X	X	X	X
Facilitar la dotación de servicios básicos agua, luz, telefonía y alcantarillado.	Sistemas de agua potable mejorada y la población bebe agua de calidad.	Coordinación con las Juntas de Agua. Control de la calidad, a través de análisis de agua. Asignación de recursos económicos	Coordinar con GAD Cantonal, Ministerio del Ambiente y Junta de Aguas.	Certificación presupuestaria; Convenios Firmados; Facturas; registros de participación Comunitaria	X	X		
	Alumbrado público en varios sectores de la parroquia (Cementerio de Zhdmad)	realizar oficios de petición conjuntamente con las comunidades beneficiarias	Coordinar con el GAD Cantonal y la Centro Sur.	Oficios, registros de inspecciones.	X	X		
	La parroquia cuenta con buena señal de telefonía móvil e internet	Elaborar oficios y enviar a las diferentes operadoras. Dar el seguimiento al trámite.	Gestionar ante CNT, MINTEL y ARCOTEL para obtener un mejor servicio de telefonía móvil, internet y alumbrado público	Registro de oficios enviados		X		
Contar con el catastro de la infraestructura de la red de alcantarillado del centro parroquial	Catastro de la red de alcantarillado definido.	Levantamiento de catastro de la infraestructura de la red de alcantarillado del centro parroquial de Zhidmad.	Gestionar ante el GAD Cantonal, levantamiento de información técnica de campo	Catastro final, planos, informe técnico.	X	X		

Dotar del servicio de alcantarillado en las comunidades de San José y Gordeleg.	Dos comunidades (San José y Gordeleg) cuentan con el servicio de alcantarillado	Actualización de los estudios Asignación de recursos Socialización con las comunidades Ejecución de los proyectos.	Gestionar y coordinar ante el GAD cantonal. Llegar a acuerdos y compromisos con las comunidades	Contratos Firmados, acta de recepción de obra.	X	X	X	X
Dotar de infraestructura y equipamiento de acuerdo a las necesidades de la parroquia.	Cementerio del Centro Parroquial mejorado en su totalidad.	Ejecución de la segunda etapa para el mejoramiento del cementerio	Consenso en los vocales del GAD para la ejecución de la obra	Certificación presupuestaria; Facturas; registros de socialización y fotografías.		X	X	
	Cementerio de San José con títulos de propiedad y propuesta de mejoramiento.	Socialización con la comunidad, acuerdos y compromisos firmados en un acta. Levantamiento planimétrico, Titulación y elaboración de estudio.	Coordinación con los dirigentes de la comunidad; con el GAD Cantonal, parroquial, Conagopare del Azuay y Secretaría de Tierras.	Acta de reuniones; Acuerdos, planos de terreno, títulos de propiedad, proyecto socializado y ejecutado.	X	X	X	
	Equipamiento parroquial y comunitario con su debido mantenimiento	Cumplir con el plan de mantenimiento. Asignación de partida presupuestaria	Consenso en los vocales del GAD para la ejecución del plan	Contratos Firmados, acta de recepción de obra.	X	X		
	Casa comunal del centro parroquial terminada	Gestión ante el GAD Municipal, acuerdos y firma de convenio para su ejecución.		Contratos Firmados, acta de recepción de obra.	X	X	X	X
Procurar el mantenimiento vial parroquial anual.	La parroquia cuenta con el mantenimiento vial anual	Socialización con la población y priorizar. Gestionar ante el Gobierno provincial el mantenimiento vial parroquial y construcción de cunetas.	Gestionar ante el Gobierno provincial para que se dé cumplimiento	Oficios, contratos firmados, fotografías, ejecución de la obra.	X	X	X	X

Gestionar 7 km de asfalto en la vía Zhidmad - San José.	Siete (7) kilómetros de la vía a San José asfaltada.	Socializar con la población y Gestionar estudios al Gad. Provincial, Acuerdos y ejecución de la obra.	Coordinación con el GAD provincial, DAD Cantonal y Conagopare Azuay.	Estudios, Certificación presupuestaria, fotografías de la ejecución.	X	X	X	X
Definir los anchos de las vías de acuerdo a su importancia y cantidad de tráfico.	Vías del centro parroquial que conectan con todas las comunidades definidas en sus respectivos anchos.	Socialización en las comunidades, Gestión y solicitud para líneas de fábrica, en el GAD Cantonal.	Coordinación con los colindantes de las vías, GAD cantonal, Conagopare Azuay.	Solicitud, actas de acuerdos y fotografías.	X	X	X	X
	Se cuenta con estudios para colocar barandas en puentes y barrancos según estudios	Gestión ante el GAD Provincial, Socialización, estudios y ejecución.	Coordinación ce GAD provincial, y las comunidades	Actas, acuerdos, certificación presupuestaria, fotografías.	X	X	X	X
Lograr financiamiento para la ejecución de obras en las zonas con fallas geológicas.	Zonas con fallas geológicas y deslizamientos intervenidas mediante proyectos de mitigación.	Socializar los proyectos; Contratar los que corresponden al GAD, gestionar a la Entidades Correspondientes.	Coordinación con UDA Azuay, Gestión de Riesgos, GAD Provincial y Cantonal, Ministerio de Educación y ministerio de Salud.	Proyectos; Acuerdos; Certificaciones Presupuestarias, actas y fotografías.	X	X	X	X

OBJETIVOS ESPECIFICOS	METAS	ACTIVIDADES	ESTRATEGIAS	MECANISMOS DE EVALUACION	AÑO 1	AÑO 2	AÑO 3	AÑO 4
COMPONENTE ECONÓMICO PRODUCTIVO								
Generar un sistema de abonos orgánicos para la producción orgánica	Los Productores cuentan con un sistema propio de abonos orgánicos.	Socialización con los agroproductores. Gestionar técnicos para la capacitación. Cronograma de talleres.	Coordinación con productores organizados de la parroquia, Agrocalidad, Ministerio de Agricultura y Ganadería.	Actas de socialización, registro de asistencia, talleres desarrollados y fotografías de la actividad	X	X	X	X
Implementar un sistema de asesoramiento técnico a productores de leche.	Un Equipo Técnico formado y asesorando a productores de Leche	Realizar acuerdos de cooperación con Agrocalidad, Gad provincial, Gad Cantonal, y Ministerio de Agricultura.	Coordinación con productores de leche.	Documento de cooperación firmado, registro de asistencia, informes y fotografías	X	X	X	X
Fortalecer el mercado dominical parroquial, dotando de un espacio físico	Mercado de comercialización en el centro parroquial cuenta con su propio espacio físico	Determinar y consensuar el lugar definitivo para el funcionamiento del mercado	Coordinación con productores organizados de la parroquia, Agrocalidad, Ministerio de Agricultura y Ganadería.	Actas de socialización acuerdos firmados y fotografías de la actividad	X	X	X	X
Lograr el mejoramiento y ampliación de los sistemas de riego existentes en la parroquia.	Sistemas de riego ampliados y mejorados	Gestionar y Contratar estudios para el mejoramiento y, ampliación de los sistemas de riego existentes.	Coordinación con el Gad Provincial, Ministerio del Ambiente, Gad Municipal de Gualaceo y Ministerio de Agricultura y Ganadería	Contratos, Acuerdos interinstitucionales, registros de participación, facturas y fotografías.	X	X	X	X

<p>Impulsar el emprendimiento para jóvenes y mujeres.</p>	<p>Capacitar a 60 personas en emprendimiento</p>	<ol style="list-style-type: none"> 1. 2. Realizar un diagnóstico de las necesidades de capacitación 3. Elaborar plan de capacitación. 4. Gestionar con entidades la ejecución del plan de capacitación. 5. Apoyar la creación de negocios mediante alianzas para el financiamiento y comercialización 	<p>Gestionar con entidades públicas y universidades</p>	<p>Testimonios de los beneficiarios de la capacitación</p>	<p>X</p>	<p>X</p>	<p>X</p>	<p>X</p>
<p>Impulsar el turismo local</p>	<p>Contar con un Plan de Turismo y ejecutar el mismo</p>	<ol style="list-style-type: none"> 1. Elaborar un plan de turismo 2. Ejecutar el plan 	<p>Apoyo del Ministerio de Turismo, INPC, Ministerio de Cultura, Municipio</p>	<p>Encuestas a los actores del sector.</p>	<p>X</p>	<p>X</p>	<p>X</p>	<p>X</p>

OBJETIVOS ESPECIFICOS	METAS	ACTIVIDADES	ESTRATEGIAS	MECANISMOS DE EVALUACION	AÑO 1	AÑO 2	AÑO 3	AÑO 4
COMPONENTE POLÍTICO INSTITUCIONAL Y PARTICIPACIÓN CIUDADANA								
Fortalecer la institucionalidad del GAD Parroquial	Se cuenta con la normativa para la ejecución del PDyOT.	Conocimiento de la normativa, aplicación de la normativa para la ejecución del plan de desarrollo territorial de la parroquia.	Coordinación con GAD provincial y Cantonal, Conagopare Azuay, Senplades	PDOT del Gad parroquial en ejecución, Nueva propuesta de plan, socialización, registros.	X	X	X	X
	Se cuenta con el Plan de Desarrollo y Ordenamiento Territorial de la parroquia actualizado.	Aprobación en Junta para la contratación de la consultoría. Actualización del PDyOT según los lineamientos de los organismos de control de planificación.	Contratación de la consultoría para la actualización del PDyOT	Firma del contrato, actas del proceso, registro de asistencia de las reuniones, fotografías y acta de entrega del PDOT.	X			
Construir el Plan de Ordenamiento Urbano en el centro parroquial, que permita un crecimiento ordenado	Plan de ordenamiento urbano	Convocatoria para la asamblea, elaborar del plan, socialización, aprobación por parte de la ciudadanía y el cuerpo colegiado del GAD parroquial.	Contratar la elaboración de un plan urbano en coordinación con las entidades que regulan el proceso.	Firma del contrato, actas del proceso, registro de asistencia de las reuniones, fotografías y acta de entrega del Plan.		X	X	
Actualizar Normativa: orgánico funcional, y el Sistema de Participación Ciudadana.	Normativas actualizadas: orgánico funcional, y el Sistema de Participación Ciudadana.	conversatorio y acuerdos con los vocales, secretaria tesorera o secretario tesorero, y personal administrativo	coordinación con los sujetos políticos	Orgánico funcional en ejecución y sistema de participación ciudadana actualizado.	X	X	X	X
Elaborar un reglamento para el funcionamiento del mercado.	La parroquia cuenta con una normativa que regule el funcionamiento del mercado.	Convocatoria a asamblea a los productores quienes expende sus productos en el mercado. Socialización, discusión y aprobación del reglamento. Aplicación.	Coordinación con Conagopare Azuay, consenso con los vocales del GAD.	Actas de las asambleas, registro de asistencia, fotografías, reglamento aprobado.	X	X		

Impulsar participación ciudadana en la realización de las obras	la 100% de participación en la planificación operativa anual	1. Elaborar un reglamento de participación ciudadana 2. Ejecutar el plan de participación	Coordinación con Conagopare Azuay, universidades y profesionales de la parroquia.	Acuerdos, registros, contratos, fotografías, facturas.	X	X	X	X
--	--	--	---	--	---	---	---	---

3.1. Mecanismos de Evaluación





La evaluación es un proceso integral y objetivo que verifica la eficacia, eficiencia y efectividad del POA; a la luz de sus objetivos, en cada una de las dimensiones de ejecución y obtención de resultados, debiendo tomar en cuenta los avances en el cumplimiento de los compromisos establecidos, en relación con los acuerdos, planes locales, nacionales y referentes internacionales.

Para su evaluación se realizará una comparación de las metas ejecutadas con los objetivos y metas programadas. En este sentido, la evaluación constituye una herramienta de gestión que permite tomar decisiones al proveer información oportuna acerca del grado de cumplimiento de las metas planteadas, los atrasos o paralizaciones en el cumplimiento de las mismas y sus causas, así como los principales problemas y dificultades que requieren atención.

Bajo esta temática proponemos el esquema de mejora continua, a través del seguimiento y evaluación, que no es otra cosa que “un proceso objetivo, participativo, articulado y sistemático para medir la implementación de políticas, programas y proyectos realizados por las instituciones del sector público”.

Esta tarea, lo deberá realizar el GAD Parroquial de Zhidmad, pues el plan es propuesto para dicha institución.

La evolución de las metas cumplidas se categorizará con un porcentaje de cumplimiento y se efectuará en función de los siguientes intervalos y semaforización:

-  Cumplida: 85% y el 100%
-  Parcialmente Cumplida: 70% y el 84,9%
-  Incumplida: 0 a 69,9%
-  Extemporánea: Sin Información disponible

4. MECANISMOS PERIÓDICOS Y PÚBLICOS DE RENDICIÓN DE CUENTAS.

El presente Plan de Trabajo tiene plena correspondencia y concordancia con las facultades y atribuciones establecidas por la Constitución de la República vigentes, de conformidad a lo establecido en el Art. 97 del Código de la Democracia, se respetará el derecho ciudadano de acceder libremente a la información Pública y las actividades de rendición de cuentas, se las realizarán 2 veces al año, la convocatoria será amplia a todos los sectores de la sociedad relacionados y debidamente publicitada.

Se respetará el mandato constitucional establecido en el Art. 18 Numeral 2. La rendición de cuentas será un proceso participativo, periódico, oportuno, claro y veraz con información

precisa, suficiente y con un lenguaje asequible. Con el fin de garantizar a los mandantes el acceso a la información sobre la gestión pública, de manera periódica y permanente; facilitar el ejercicio del derecho a ejecutar el control social de las acciones u omisiones de las gobernantes y los gobernantes, funcionarias y funcionarios, o de quienes manejen fondos públicos; vigilar el cumplimiento de las políticas públicas, y, prevenir y evitar la corrupción y el mal gobierno.

En atención a lo previsto en el Numeral 11 del Artículo 83 de la Constitución de la República que obliga a asumir las funciones públicas como un servicio a la colectividad y rendir cuentas a la sociedad y a la autoridad de acuerdo con la Ley, y en estricto cumplimiento de los artículos 88 y demás pertinentes de la Ley Orgánica de Participación Ciudadana, se compromete a:

- Fortalecer con los mandantes el sistema de participación ciudadana claro para el ejercicio de sus derechos, respetando la seguridad jurídica
- Presentar un informe anual de sus labores ante los ciudadanos y ciudadanas del territorio;
- Transparentar su gestión, manteniendo adecuadamente informados a los ciudadanos de todas las actividades del GAD parroquial;
- Consolidar verdaderos procesos de presupuestos participativos.
- Cumplimiento de las recomendaciones o pronunciamientos emanados por las entidades de la Función de Transparencia y Control Social.
- Difundir las actividades realizadas por la autoridad en asambleas comunitarias.
- Cumplimiento del plan de trabajo presentado ante el Consejo Electoral.

Los proponentes firman en unidad de acto y para constancia:

PRINCIPALES	SUPLENTE
Marcos Fidel Pañi Japa CI: 1900308857	Aida Susana Cajamarca Jadán CI: 0105711378
Gladys Susana Encalada Bueno CI: 0105652093	Gañán Sumba Manuel Jesús CI: 0104003504
Fausto Luciano Cabrera Tigre CI: 0105092290	Nube Marcela Pacheco Calle CI: 0106247620
Maritza Elizabeth Loja Yunga CI: 0105411450	Juan Eduardo Tigre Molleturo CI: 0106019441
Flavio Marcelo Zumba Jadán CI: 0106052871	Mónica Mercedes Zhumi Uzho CI: 0106249063

Bibliografía

ASAMBLEA NACIONAL DEL ECUADOR (2008). Constitución de la República del Ecuador 2008. Quito.

ASAMBLEA NACIONAL DEL ECUADOR (2009). Ley Orgánica Electoral, Código de la Democracia, Reforma 3/02/2020. Quito.

GAD Zhidmad (2020). Plan de Desarrollo y Ordenamiento Territorial de la parroquia Zhidmad 2020. Gualaceo.

SEMPLADES 2021. Plan Nacional de Desarrollo 2021-2025. Quito.