I N F O R M E

RENDICION DE CUENTAS AÑO 2016

ADMINISTRACIÓN 2014-2019

SR. CESARIO BUENO B.
PRESIDENTE

SR. JOSE TACURI	VICEPRESIDENTE
SR. JOSE LUCERO	1MER VOCAL
SR. SANTIAGO YUNGA	2DO VOCAL
SRA. ROSA CORTE	3CER VOCAL

VISION PARROQUIAL

ZHIDMAD es una parroquia equitativa, solidaría, organizada, participativa e incluyente, que a través de su Gobierno Local, coordina y gestiona los proyectos planteados en el Plan de Desarrollo y Ordenamiento Territorial para satisfacer las necesidades prioritarias de su población, mediante la dotación de los servicios básicos y equipamientos; e impulsando un desarrollo agropecuario en el marco del respeto a la naturaleza.

INFORME DE RENDICION DE CUENTAS
AÑO 2016

En cumplimiento a lo dispuesto a la Constitución de la República, la ley Orgánica de Participación Social y la ley Orgánica de Participación Ciudadana y Control Social y Guías Metodológicas implementadas para este proceso.

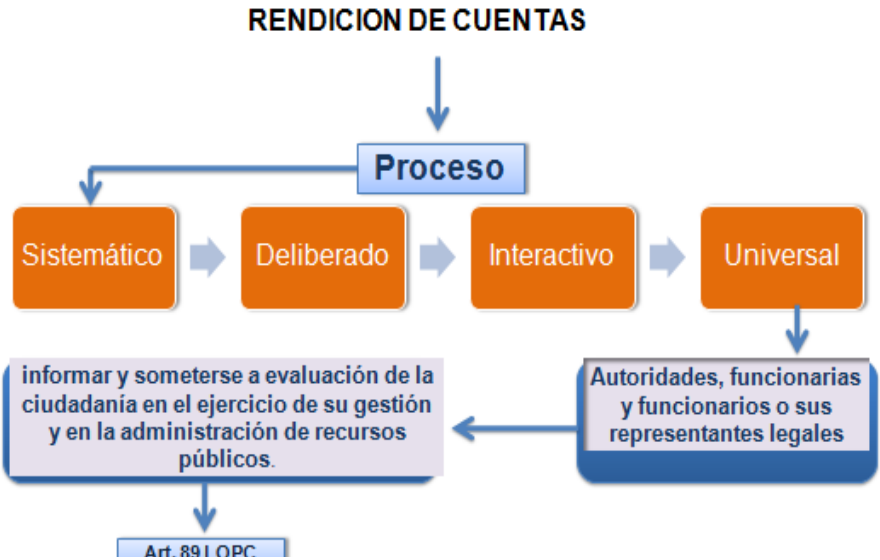

Según Resolución Administrativa N°013-GADPRZH-2017 de fecha 25 de Marzo del 2017 se resuelve lo siguiente:

- Se inicia el Proceso de Rendición de Cuentas correspondiente al año 2016.
- Se notifica la designación al **Líder Ciudadano Sr. Andrés Joaquín Chumbay Sumba** como responsable de liderar el proceso de Rendición de Cuentas y al Consejo Participación Ciudadana electos como representantes de la ciudadanía para dicho proceso; según Asamblea Parroquial realizada el día sábado 25 de marzo del 2017.
- Se entrega toda la información relacionada con el PDYOT, POA, Plan de Trabajo del Presidente, Mapeo de Actores.

Los días 28 y 31 de Abril del presente año el Consejo de Participación Ciudadana realizó las reuniones de trabajo para la SISTEMATIZACION relativo a las Consultas y/o peticiones de la Ciudadanía y fue entregado el día Lunes 10 de Abril del presente año al GAD Parroquial Rural de Zhidmad para la elaboración del Informe de Rendición de Cuentas correspondiente al año 2016. Así también la conformación del Equipo Técnico Mixto para este proceso. El informe narrativo preliminar fue entregado el 3 de Mayo y analizado por el Consejo de Participación Ciudadana en fecha 5 de Mayo del presente año, acogiendo las observaciones y recomendaciones planteadas.

GAD PARROQUIAL DE ZHIDMAD INFORMA A SUS HABITANTES SOBRE SU GESTION Y TRABAJO

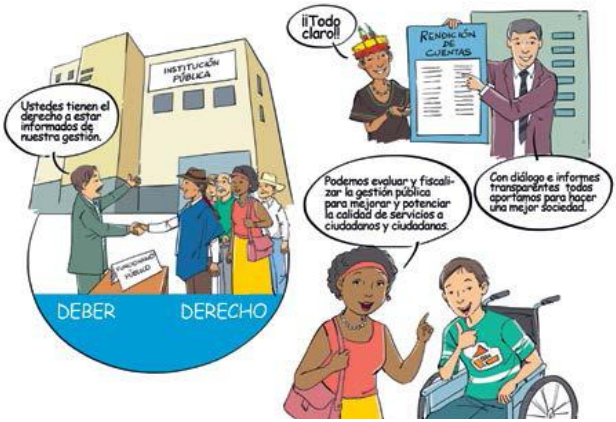

1. **PDYOT: PLAN DE DESARRORLLO Y DE ORDENAMIENTO TERRITORIAL DE ZHIDMAD**
2. **POA: PLAN OPERATIVO ANUAL ,presupuesto (programado-ejecutado)**
3. **PLAN DE TRABAJO MAXIMA AUTORIDAD**

COMISIONES:

COMISIONES	GOBIERNO PARROQUIAL	REPRESENTANTE DE LA CIUDADANIA
Comisión de Mesa	**Sr. Cesario Bueno, presidente.** Sra. Rosa Corte, vocal Sr. Santiago Yunga, Vocal.	
Comisión de planificación y presupuesto.	**Sr. Santiago Yunga, presidente,** Sra. Rosa Corte Corte, Vocal.	Srta. Gladys Encalada
Comisión de Igualdad y Género	**Sra. Rosa Corte, presidenta**, Sr. José Tacuri, vocal (Aida Cajamarca)	Srta. Karolina Zhumi
Comisión de Gestión y Territorio	**Sr. José Tacuri (Aida Cajamarca Jadán) presidente** y Sr. José Lucero, vocal.	Lcdo. Nelson Haro
Comisión **Económica y Productiva**	**Sr. José Tacuri (Aida Cajamarca), presidente**, Sr. José Lucero, vocal.	Sr. José Bolívar Flores
Comisión **Ecológica Ambiental**	**Sr. José Lucero, presidente**, Sr. Santiago Yunga, vocal.	Presidente de la Junta de Agua
Comisión **Sociocultural:**	**Sr. Rosa Corte presidente**, Sr. José Tacuri vocal, (Aida Cajamarca)	Sra. Marlene Sumba,
Comisión de asentamientos humanos movilidad y conectividad:	**Sr. Santiago Yunga presidente**, Sr. José Lucero, vocal.	Concejo de Planificación Sr. Olmedo Chumbay, Bolívar Flores, y Sra. Jenny Calle.

PROGRAMAS Y PROYECTOS
PLANIFICADOS Y EJECUTADOS/NO EJECUTADOS
DEL AÑO 2016

1. COMPONENTE BIOFISICO

- ✓ **FORESTACION Y REFORESTACION**
- ✓ **PROTECCION DE ZONAS DE CONSERVACION Y FUENTES HÍDRICAS**
- ✓ **EDUCACION AMBIENTAL**

- Proyecto Recuperación de áreas degradadas ubicadas en el Bosque Protector Aguarongo.

El Consorcio Aguarongo se formó en el año 2013 a través del Registro Oficial No. 96 del Ministerio del Ambiente, está conformado por los Gobiernos Autónomos Descentralizados cantonal Gualaceo y parroquiales de San Juan, Jadán, Zhidmad y San Bartolomé y es el encargado de la conservación y manejo sustentable del Área de Bosque y Vegetación Protectora Aguarongo y su área de influencia.

- Reforestación en zonas de riesgo de erosión y movimientos en masa en los sectores comprendidos entre el centro parroquial, Bellavista, Chilla, Chico Lalcote y Guayán.

No se ejecutó el proyecto en el año 2016 (Inversión programada POA 15000,00usd) por el incumplimiento de la Mancomunidad EMMAICP-EP con el aporte de APOYO TECNICO Y TALLERES DE CAPACITACION por lo que se tuvo que reestructurar dicho proyecto y asumir directamente el GAD Parroquial *"Recuperación de suelos en la parroquia de Zhidmad, mediante actividades de reforestación en zonas degradadas y forestación en zonas afectadas por actividad antrópica"* para reforestar más de 50Has y a partir del mes de Enero del 2017 se encuentra en ejecución.

Forestación y Reforestación de la Comunidad de Guayan:

Contratación del Técnico
Adquisición de Plantas y Abonos
Talleres de Capacitación

- Educación Ambiental y capacitación en el cuidado del medio ambiente.

Educación Ambiental: Taller de educación ambiental y prevención de incendios a estudiantes de la Escuela Tomás Ordoñez. (30 estudiantes capacitados).

Colonia Vacacional del Gobierno Parroquial de Zhidmad al Centro de Gestión Ambiental Aguarongo, recorrido por los senderos, juegos y Educación Ambiental (50 niños/as).

"Implementación de un Vivero Agroforestal para la Restauración Ambiental en la Parroquia de Zhidmad"

No se ejecutó el proyecto en el año 2016. Ya que se analiza la factibilidad socio-económica de sustentabilidad del proyecto para su implementación ya que no tubo acogida de la población.

Se ha contado con el APOYO TECNICO DEL CONSORCIO AGUARONGO en la implementación de talleres y elaboración de proyectos mencionados.

APORTE ANUAL DEL GAD AL CONSORCIO AGUARONGO 7500.00usd

Forestación en Monjas

Mediante Gestión se logró reforestar 3has. en la Comunidad de Monjas con la entrega de 1000 plantas nativas por parte del GAD Provincial
Apoyo en Transporte del GAD Parroquial

1. COMPONENTE BIOFISICO			
PROGRAMA/PROYECTO	PROGRAMADO	EJECUTADO	SALDO
Fletes y maniobras	200,00	30,00	170,00
Servicos Profesionales Técnico	8892,00	0,00	8892,00
Plantas y Abono para reforestacion de Guayan	6108,00	0,00	6108,00
Aporte a Consocio Aguarongo	7500,00	7.500,00	0,00
TOTAL	**22700,00**	**7.530,00**	**15170,00**

2. COMPONENTE SOCIOCULTURAL

- ✓ **APOYO INTEGRAL EN SALUD Y SEGURIDAD**
- ✓ **RECUPERACION DEL PATRIMONIO CULTURAL DE LA PARROQUIA**
- ✓ **COHESION SOCIAL Y PARTICIPACION CIUDADANA**

- Gestión de la atención médica a grupos prioritarios
- Promoción social en salud materna, nutrición infantil y planificación familiar
- Gestión de talleres de capacitación en temas de educación sexual y reproductiva a adolescentes

La Dirección Distrital de Salud 01D04 Gualaceo-Chordeleg, Centro de Salud de Zhidmad ha llevado a cabo la atención médica a grupos prioritarios. Así también han implementado talleres de capacitación en salud materna, nutrición y planificación familiar y para estos eventos el GAD Parroquial ha aportado en:
Apoyo en Transporte a Comunidades para el Programa "Puerta a Puerta", Campañas de vacunación en el mes de Junio y traslado mensual de una paciente de desnutrición aguda y social en los meses de Junio a Noviembre.
Apoyo en difusión y en prestación de carpas-sillas- proyector para talleres y ferias de la Salud

- Atención integral Adultos Mayores

Servicio de alimentación, atención psicológica, médica, actividades lúdicas y recreativas: Convenio con el GAD de Gualaceo desde el 07 de Abril hasta el 31 de Diciembre del 2016, servicio del almuerzo de Lunes a Viernes a 23 personas de las Comunidades de Guayan y Centro Parroquial, refrigerio mínimo dos veces al mes según actividades programadas.
Arrendamiento del local
Apoyo en transporte y Varios

INVERSION EN APOYO EN SALUD – ADULTOS MAYORES 12074,21usd

- Rescate y fortalecimiento de las costumbres y tradiciones culturales.

Himno a Zhidmad

La parroquia cuenta ya con su himno con letra y música del Sr. Vinicio Jara y el material de CD fue entregado a las Comunidades, Instituciones y Centros Educativos de la Parroquia.

Recuperación del Patrimonio Cultural: Aniversario Parroquial Eventos culturales y deportivos

INVERSION 4998.25usd

Agasajos Navideños a niños/as en escuelas, subcentro de salud, adultos mayores (autogestión)

Colonia Vacacional Parroquial Apoyo en transporte, material didáctico, refrigerios

INVERSION 287.40usd

- Estudio para la actualización y registro del Patrimonio Cultural existente en la Parroquia.

Actualización y Registro de bienes inmuebles: Corresponde al INPC Instituto Nacional de Patrimonio Cultural Regional 6, desde el año 2015 el GAD Parroquial solicitó dicha actualización y el registro vigente; con oficio 0899-dr-2015-INPC-R6 del 20 de septiembre del 2015 se entregó el registro que contiene 32 fichas de bienes inmuebles inventariados y manifestaron que en el año 2016 estarán realizando un proceso de depuración migrando a la nueva base de datos institucional SIBCE, y que además constantemente se encuentran actualizando.

INPC
Instituto Nacional de Patrimonio Cultural
Ecuador

- Fortalecimiento del liderazgo comunitario y gobernabilidad con enfoque de género e intergeneracional.

No se ejecutó el proyecto en el año 2016, pero se gestionó varios talleres dentro del Convenio Macro de Cooperación Interinstitucional entre la Universidad del Azuay firmado el 8 de Diciembre del 2016 que van a ser ejecutados durante el año 2017.

2. COMPONENTE SOCIO CULTURAL			
PROGRAMA/PROYECTO	PROGRAMADO	EJECUTADO	SALDO
Antecion Integral a Aultos Mayores	12813,35	12074,21	739,14
Recuperacion de Patriminio Cultural (aniversario)	6055,28	4998,25	1057,03
Fomento al deporte	42,18	42,18	0,00
Colonia Vacacional	500,00	287,40	212,60
TOTAL	**19410,81**	**17402,04**	**2008,77**

3. COMPONENTE ASENTAMIENTOS HUMANOS

- ✓ **PLAN MAESTRO DE AGUA POTABLE Y SANEAMIENTO DEL AREA RURAL**
- ✓ **PLANIFICACION TERRITORIAL, AMPLIACION, MEJORAMIENTO Y ACCESO A LOS SERVICIOS BASICOS Y SOCIALES**
- ✓ **GESTION DE RIESGOS**

- Gestión del estudio y ejecución de la Primera Etapa del Plan Maestro para el mejoramiento y ampliación del sistema de Agua Potable que abastece al Centro Parroquial.
- Gestión del estudio y ejecución de la planta de agua potable en la parte alta de la Comunidad de Bellavista.

No se ejecutó el proyecto en el año 2016, ya que al momento la Junta de Agua se encuentra en proceso de reestructuración de conformidad con la nueva Ley de Recurso Hídricos, así también según el tiempo de vida útil del actual Sistema de Agua Potable está considerado hasta el año 2022, siendo competencia la ejecución del mejoramiento y ampliación al GAD Cantonal.

- Construcción de la II Etapa del Sistema de Agua Potable de la Comunidad de San José de Lalcote.

No se ejecutó el proyecto en el año 2016. Según competencia corresponde al GAD del Cantón Gualaceo la ejecución de la II Etapa y según información verbal de sus Autoridades está programada su ejecución para este año 2017.

- Actualización del Plan de Ordenamiento Urbano.

No se ejecutó el proyecto en el año 2016. Según compromiso adquirido con sus parroquias el GAD Cantonal inició el proceso de contratación de Consultoría pero fue declarado desierto y retomarán dicho proyecto posteriormente.

- Construcción de la Casa de Asistencia Social de Zhidmad.

No se ejecutó el proyecto en el año 2016. Por el incumplimiento del GAD Cantonal ya que fue solicitado y aprobado a ser realizado con el presupuesto participativo que corresponde a la parroquia desde el año 2015. En este año ya fue adjudicado este proyecto por parte del GAD Cantonal y está programado su ejecución en el año 2017.

- Construcción de la Cancha de Chico Lalcote.

No se ejecutó el proyecto en el año 2016. (Inversión programada POA 6700,00usd) En el año 2015 el GAD Cantonal se compromete entre otras Obras la Construcción de la Cancha de Uso Múltiple de la Comunidad de Chico Lalcote y el GAD Parroquial en Octubre del 2015 entrega toda la documentación técnica para esta Obra. En el año 2016 se insiste la ejecución y el GAD Cantonal se compromete en la entrega de todos los materiales, pero se entrega únicamente casi 50% de materiales en Noviembre del 2016 por lo que el GAD Parroquial en el año 2017 realiza un proceso de Contratación de Infima Cuantía para la Terminación de la Obra y se encuentra ya ejecutada.

- Refacción y Readecuación de la casa comunal del GAD Parroquial.

No se ejecutó el proyecto en el año 2016. (Inversión programada POA 13200,00usd) Previa a la intervención del inmueble fue necesario contar con la evaluación de estado actual y propuesta de mitigación mediante un Estudio de Consultoría Estructural el cual se evidenció la Demolición y Restitución de la Tercera Planta. Una vez realizada la Inspección Judicial en el año 2015 y contando con los estudios actualizados, era necesario la Contratación del Patrocinio Jurídico para emprender acciones legales por la Obra de la Tercera Planta realizada en el año 2012 y está programado su ejecución en el año 2017 considerando las recomendaciones de demolición y restitución que asciende a un monto de 53314,36usd sin iva por lo que en este año 2007 se realizó un ajuste a la Inversión POA del 2016, a fin de contar el presupuesto requerido.

- Construcción de I Etapa de la Casa de Asistencia Social en la comunidad de Monjas.

No se ejecutó el proyecto en el año 2016. (Inversión programada POA 5000,00usd gestión para expropiación de terrenos para equipamiento Comunitario de Gordeleg y Monjas) Existen inconvenientes en la adquisición del terreno por aspectos legales de los terrenos de los vendedores; siendo necesario en primera instancia la legalización del terreno previa a una división del terreno y que está programada para este año 2017.

<u>Servicios Profesionales y Consultorías</u>
Diseño, Planificación, Fiscalización de Obras Urbano-Arquitectónico
Estudios Varios: Estructurales, Topográficos
Asesoramiento Técnico General

INVERSION 15546.00usd

- Construcción de las paradas de buses en la parroquia.

Construcción de casetas de paradas de buses en la vía Monjas-Bellavista. Siete casetas metálicas sobre una plataforma de hormigón.

INVERSION 8353.39usd

- Mejoramiento y Construcción de Equipamientos Comunitarios.

Construcción de Batería Sanitaria para la comunidad de San José

INVERSION 8709.57usd

Adecuaciones de la Plaza Central: Cerramiento metálico lateral, pintado de graderías y cancha de uso múltiple. Iluminación General: Iglesia-Portal-Plaza:jardinería.

INVERSION 5669.57usd

Readecuación de la Casa Comunal de Bellavista: Cubierta de vidrio frontal, canales, muro estructural posterior, etc.

INVERSION 5944.44usd

Apoyo a Comunidades (materiales-maquinaria)

INVERSION 5431.45usd

- Mejoramiento del servicio de recolección de desechos sólidos.

Recolección de desechos sólidos El Centro Gestión Integral de Desechos Sólidos EMMAICP-EP ha realizado la recolección dos veces por semana en el Centro Parroquial y una vez por semana las Comunidades; de conformidad con el Convenio de Corresponsabilidad.

- Gestionar el estudio geológico, geotécnico de la zona de Rumichaca, Monjas, Loma de Quichimbo y Cazhapata, para determinar las causas de hundimientos y obras a realizar para estabilizar la zona.

No se ejecutó el proyecto en el año 2016. Según competencias se ha solicitado a la Secretaría de Riesgos.

3. COMPONENTE ASENTAMIENTOS HUMANOS			
PROGRAMA/PROYECTO	PROGRAMADO	EJECUTADO	SALDO
Fletes y maniobras	1400,00	60,00	1340
Refrigerios	450,00	0,00	450
Impresiones	300,00	0,00	300
Alquiler de maquinaria y equipo trabajos varios	1000,00	0,00	1000
Serivicios Profesionales y Consultorias	17266,00	15546,00	1720
Construcción de la cancha de Uso Multiple de la comunidad de Chico Lalcote	6700,00	0,00	6700
Refaccion y Readecuación de la casa comunal del GAD Parroquial	13200,00	0,00	13200
Gestion para expropiacion de terrenos (para equipamiento comunitario, Gordeleg y Monjas)	5000,00	0,00	5000
Contrucción de casetas de padas de buses Monjas Bellavista	8500,00	8353,39	146,61
Construcción de bateria para la comunidad de San Jose	8710,00	8709,57	0,43
Adecuacion de la Plaza Central	5933,91	5669,09	264,82
Readecuación de la casa comunal de Bellavista	10000,00	5944,44	4055,56
Apoyo a comunidades (materiales-maquinaria)	6470,00	5431,45	1038,55
TOTAL	**84929,91**	**49713,94**	**35215,97**

4. COMPONENTE ECONOMICO PRODUCTIVO

✓ FORTALECIMIENTO DE LAS CAPACIDADES PRODUCTIVAS DE LA PARROQUIA

- Gestión para la dotación de puestos de comercialización de los productos agropecuarios de la parroquia a los mercados ubicados en la ciudad de Cuenca.

No se ejecutó el proyecto en el año 2016. No existió interés de la población para la realización de este proyecto por lo que previamente se trabajará en campañas de socialización a las Comunidades para emprender dicho proyecto en la parroquia.

Huertos Familiares para la Comunidad de Gordeleg

No se ejecutó el proyecto en el año 2016. (Inversión programada POA 9172,70usd) Se realizó la socialización del proyecto pero por falta de interés de la población no se logró su ejecución pero está programado y ya organizado en proceso de ejecución en este año 2017.

Dotación de Cuyes en Centro Parroquial y San José

Se realizó la socialización y talleres de capacitación a ciertas comunidades Centro Parroquial, San José, Monjas, Gordeleg, Chilla y Chico Lalcote; únicamente se concretó con el Centro Parroquial y San José con la firma del Convenio N°033-AGROAZUAY-2016 de fecha 28 de Octubre del 2016. Se entregó 220 cuyes (200 hembras y 20 machos) para mejoramiento animal para incrementar y mejorar la producción agropecuaria.

GESTION CON AGROAZUAY

4. COMPONENTE ECONOMICO PRODUCTIVO			
PROGRAMA/PROYECTO	PROGRAMADO	EJECUTADO	SALDO
Fletes y maniobras	100,00	90,00	10,00
Huertos familiares para la comunidad de Gordeleg	9172,70	0,00	9172,70
Apoyo a capacitacion de cuyes con Agroazuay	250,00	28,00	222,00
TOTAL	**9522,70**	**118,00**	**9404,70**

5. COMPONENTE MOVILIDAD, ENERGIA Y CONECTIVIDAD

- ✓ **MEJORAMIENTO Y DOTACION DE LA ACCESIBILIDAD TERRITORIAL Y MOVILIDAD**
- ✓ **VIALIDAD URBANA**

- Gestión de estudio y ejecución para la creación, mejoramiento y ampliación de los sistemas de riego en las comunidades de Guayán, Chico Lalcote, San José, Gordeleg, Chilla, Bellavista y Monjas.

No se ejecutó el proyecto en el año 2016. Se ha realizado la Gestión a los Organismo Competente (GAD Provincial) con la presentación del Proyecto de Riego y drenaje Zhidmad (cooperativa de producción Agropecuaria 19 de Marzo la Dolorosa realizados por la Semplades en el año 2009, solicitando la actualización del estudio y su presupuesto asignado.

- Gestión de asfaltado de 3km de la vía de acceso al Centro Parroquial.

(Inversión programada POA contraparte del GAD Parroquial para la ejecución de este proyecto 80000,00usd)

Mejoramiento vial a nivel de carpeta asfáltica de la vía Zhidmad-Santa Ana, en una longitud de 4.6 km incluye cunetas y bordillos.

Gestionado en el año 2015-2016 y firmado Convenio en año 2017 N° 86-2017 de Cooperación Interinstitucional entre el GAD Provincial del Azuay y los GAD Parroquiales de Santa. Ana y Zhidmad.

Corresponde a Zhidmad 3.1Km (Puente Gordeleg-Plaza Central)

- Mantenimiento y mejoramiento de 30Km. de la red vial rural de la parroquia.

Tasa solidaria: Servicio de alquiler de maquinaria (equipo caminero) para mantenimiento vial de las vías de la parroquia Zhidmad.

INVERSION 79670,89usd
devengado al 2016 49888,02usd

Mantenimiento vial de la Comunidad de Guayan Bajo (mina de lastre - puente del río siguancay)

INVERSION 6656,92usd

Mantenimiento vial Gordeleg-Bellavista (minga comunitaria, apoyo del GAD Provincial)

INVERSION 2337,00usd

Mantenimiento vial varios tramos (bacheos, mingas, contratación directa de Servicio de alquiler de Volquetes y Retroexcavadora.

INVERSION 5971,42usd

Transporte de personal (inspecciones de obras) Transporte de personal choferes de maquinaria

INVERSION 1267,50usd

5. COMPONENTE MOVILIDAD ENERGIA Y CONECTIVIDAD			
PROGRAMA/PROYECTO	PROGRAMADO	EJECUTADO	SALDO
Contraparte para el asfalto Santa Ana-Zhidmad	80000,00	0,00	80000
Mantenimiento Vial Tasa Solidaria	79670,89	49888,02	29782,87
Mantenimiento Vial Guayan (Mina de Lastre - Puente Rio Siguancay)	7500,00	6656,92	843,08
Mantenimiento Vial Gordeleg-Bellavista	3000,00	2337,00	663
Mantenimiento vial varios tramos (bacheos)	6500,00	5971,42	528,58
Trasporte de personal para inspecciones de obras	1850,00	1267,50	582,5
Mantenimiento vial emergencias (arrastre-devolución IVA)	40768,19	0,00	40768,19
Alimentos y Bebidas	150,00	97,47	52,53
TOTAL	**219439,08**	**66218,33**	**153220,75**

6. COMPONENTE POLITICO INSTITUCIONAL Y PARTICIPACION CIUDADANA

- ✓ **FORTALECIMIENTO INSTITUCIONAL**
- ✓ **COHESION SOCIAL Y PARTICIPACION CIUDADANA**

- Fortalecimiento del modelo de gestión del GAD Parroquial para la ejecución del PDYOT.
- Planificación Institucional del GAD Parroquial.

La planificación institucional POA 2016 se encuentra enlazado con el PDYOT en sus programas y proyectos.

Organización Jurídica Institucional (Normativas Reglamentarias)
Servicios Profesionales: Contratación de Asesoramiento Jurídico (Normativas reglamentarias aprobadas)
Reglamento de Identificación del GAD Parroquial de Zhidmad
Reglamento de Creación de la Gaceta Oficial Parroquial
Reglamento Orgánico Funcional
Reglamento que norma el procedimiento administrativo sancionador, relacionado con el mantenimiento y cuidado vial en la parroquia
Reglamento Interno para la administración del talento humano
Reglamento que regula la administración, cuidado y mantenimiento del cementerio parroquial
Norma técnica para el pago de viáticos, subsistencias, movilizaciones y alimentación, dentro del país para las y los servidores y las y los obreros del GAD Parroquial de Zhidmad
Normativa Reglamentaria para la emisión de los actos decisorios de las Sesiones.
Normativa Reglamentaria que regula la Administración, el Uso, Control y mantenimiento, tanto de los bienes y existencias de propiedad de los bienes públicos.

INVERSION 6019.18usd

- Evaluación Anual del cumplimiento de la planificación parroquial

Con el apoyo de la Universidad del Azuay - IERSE en este año se realizó la evaluación de la planificación parroquial año 2016. Y los proyectos que no se ha ejecutado en el año 2016 se están planificando y ejecutando en este año 2017.

- Actualización de la Normativa sobre el Sistema de Participación Ciudadana.

Normativa Reglamentaria que Regula la Participación Ciudadana en el GAD Parroquial de Zhidmad discutida en los meses de Noviembre, Diciembre del 2016 y aprobada el 11 de Enero del 2017.

Consejo de Participación Ciudadana

Sr. Cesario Bueno B.	PRESIDENTE
Sr. Sr. José Tacuri B.	VICEPRESIDENTE
Sra. Rosa Corte C.	VOCAL DELEGADO
Lcda. Celia Llivichuzca Z.	SECRETARIA DE LA COMISION

Sra. Marlene Sumba P. TENIENTA POLITICA
Sr. Homero Cabrera B. REPRESENTE DE LAS COMUNIDADES
Sr. Patricio Quichimbo S. REPRESENTANTE JUNTAS DE AGUA
Sr. Benjamín Jadán S. REPRESENTANTE GRUPOS DE ATENCION PRIORITARIA

Sr. Joaquín Chumbay S. REPRESENTANTE DE CLUBES SOCIALES, CULTURALES O DEPORTIVOS

Mecanismo de Participación Ciudadana

Asamblea Local Sesiones	24
Audiencia Pública	10
Cabildo Popular	5
Concejo de Planificación Local	1

6. COMPONENTE POLITICO INSTITUCIONAL Y PARTICIPACION CIUDADANA			
PROGRAMA/PROYECTO	PROGRAMADO	EJECUTADO	SALDO
Organización Jurídica Institucional (Normativa Reglamentarias)	9102,27	6019,18	3083,09
TOTAL	**9102,27**	**6019,18**	**3083,09**

CUMPLIMIENTO DE PROGRAMACION PRESUPUESTARIA

- ✓ **POA Presupuesto Operativo Anual 2016**

INGRESOS

INGRESOS	PROGRAMADO	RECAUDADO	POR RECAUDAR
INGRESOS CORRIENTES	78436,80	53922,32	24514,48
INGRESOS DE CAPITAL	317154,52	203806,33	113348,19
INGRESOS DE FINANCIAMIENTO	59379,73	35210,04	24169,69
SALDO DEL AÑO 2015	0,00	22540,14	0,00
TOTAL	**454971,05**	**315478,83**	**162032,36**

EGRESOS

EGRESOS	PROGRAMADO	EJECUTADO	SALDO
GASTO CORRIENTE	89866,28	80400,53	9465,75
GASTO DE INVERSION	365104,77	147001,49	218103,28
TOTAL	**454971,05**	**227402,02**	**227569,03**

CUADRO RESUMEN DE INGRESO Y EGRESOS
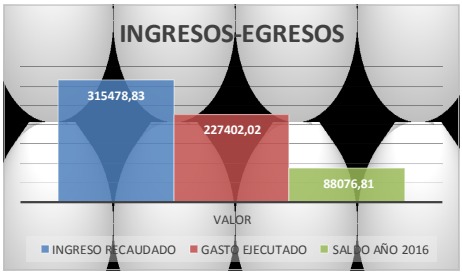
INGRESO (recaudado) Y EGRESOS (ejecutado)	VALOR
INGRESO RECAUDADO	315478,83
GASTO EJECUTADO	227402,02
SALDO AÑO 2016	88076,81